

Travaux et projets réalisés au cours de la période législative 2017-2023

Bilan

2017-2023



Gemeng
Conter



Heures d'ouverture de l'administration communale

lundi à vendredi
08.15-11.30 & 13.30-16.30

sur rendez-vous
07.00-8.15 & 16.30-18.30

Administration communale		info@contern.lu
Secrétariat	35 02 61	secretariat@contern.lu
Ressources humaines		rh@contern.lu
Bureau de la population		population@contern.lu
Communication		communication@contern.lu
Recette		recette@contern.lu
Service financier		facturation@contern.lu
Service scolaire		servicescolaire@contern.lu
Service technique	35 85 06	technique@contern.lu
Permanence technique	661 12 37 79	info@contern.lu
Collège échevinal		schaefferot@contern.lu
ZOVILÉ-BRAQUET Marion , bourgmestre		
SCHILTZ Fernand , 1 ^{er} Échevin		
JUNGBLUT Tom , 2 ^e Échevin		
Jeunesse		
École	26 78 69 - 1	www.schoul-conter.lu
Conciergerie	26 78 69 - 569	
Maison Relais	35 02 61 - 560	www.rcon.elisabeth.lu
Spillkëscht Mutfert	35 84 02 - 400	
Jugendhaus Mutfert	35 84 02 - 420	
Services sociaux		
Office social	27 69 29	
Syrdall Heem	34 86 72	www.syrdallheem.lu
Repas sur roues	26 55 00 54	www.servior.lu
Pro Actif	27 33 44 - 1	www.proactif.lu
Autres		
Commissariat de Police Syrdall	244 78 - 1000	www.police.lu
Conti-Bus	8002 20 20	www.flexibus.lu
Centre de recyclage Munsbach	34 72 80	www.rc-munsbach.lu

Table des matières

Le bilan de la commune 2017-2023

Préambule _____	4
Infrastructures _____	6
Logements à coût modéré _____	16
Sécurité et mobilité _____	18
Environnement et climat _____	28
Culture et sport _____	36
Qualité de vie _____	40
Enseignement _____	46
Administration et personnel _____	48
Affaires sociales _____	52
Pandémie de Corona _____	56
Ukraine _____	58
Acquisitions diverses _____	60
Statistiques _____	62
Projets futurs _____	64



Préface



Le collège échevinal : Tom Jungblut, Échevin ; Marion Zovilé-Braquet, Bourgmestre ; Fernand Schiltz, Échevin

Chers concitoyennes et concitoyens,

Dans cette brochure informative, vous trouverez le bilan de tous les grands projets que ce collège échevinal a mis en œuvre dans la commune au cours des 5 dernières années – ce qui représente plus de 90% des points que le collège échevinal vous a promis en 2017 dans sa déclaration échevinale.

Le collège échevinal a réussi à planifier, élaborer, mettre en œuvre ou lancer des projets très grands et importants et ce, malgré la pandémie et malgré la guerre en Ukraine qui a déclenché une crise énergétique et économique.

Les projets les plus importants, tels que la construction d'un deuxième gymnase sur le site de l'école « Um Ewent » et l'agrandissement de l'école et de la Maison Relais, ont un an à un an et demi de retard en raison de la pandémie et ils commenceront cette année. Il en va de même pour le nouveau centre du village avec une zone à 30 km/h, la rénovation de la Conter Stuff et la planification d'une nouvelle maison communale dans l'ancienne école, en utilisant la structure existante.

Le projet de la nouvelle maison communale dans l'ancienne école de Contern est absolument nécessaire, car la maison communale actuelle était malheureusement déjà trop petite lors de son inauguration en 2017. Le collège échevinal prévoit que la maison communale existante soit ensuite louée à différents médecins. Une « Maison médicale » pourrait alors y voir le jour, avec une pharmacie au rez-de-chaussée du bâtiment.

Les nombreux chantiers soulignent qu'il se passe beaucoup de choses. Les infrastructures séculaires pour l'eau, le gaz, l'électricité, etc. doivent être renouvelées afin de garantir le bon fonctionnement des conduites dans les années à venir. Afin d'éviter les inondations dans nos rues, des vannes d'étranglement sont installées dans la commune ainsi que des canalisations pour l'évacuation des eaux de surface. Par ailleurs, la Poste pose son réseau de fibre optique afin que nous puissions bénéficier d'un Internet plus rapide.

De nombreuses mesures de ralentissement de la circulation ont été prises afin d'apaiser le trafic de transit qui ne cesse de s'aggraver et ce, dans tous nos villages. Grâce à l'installation de coussins bleus, à l'éclairage de nos passages piétons, à la création de nouveaux passages piétons et de feux rouges supplémentaires, nous avons considérablement amélioré la sécurité des piétons – et ces mesures doivent être poursuivies à l'avenir. L'élaboration d'un « Séchere Schoulwee » a également permis d'améliorer considérablement la sécurité de nos enfants. Pour améliorer la sécurité, la propreté et la situation en matière de stationnement, nous avons embauché un « Agent municipal » et révisé notre règlement de la circulation.

Pour nous, la priorité de cette législature a toujours été le bien-être, la sécurité et la qualité de vie de nos habitants. Par ailleurs, nous voulions créer les meilleures conditions possibles pour la formation et l'encadrement de nos enfants avec des infrastructures pour les familles dans nos quatre villages. Préserver le caractère de notre village et vivre dans le respect de notre nature, de nos forêts et de notre eau est et sera toujours la priorité de tout ce que nous planifions et mettons en œuvre.

Afin de préparer l'avenir de notre commune dont la croissance est constante, il était absolument nécessaire de réorganiser l'administration communale, de créer de nouveaux services et d'embaucher de nouvelles personnes. L'acquisition d'équipements modernes et adéquats pour nos services techniques nous permet désormais d'économiser beaucoup d'argent et de temps.

Merci à l'ensemble de notre personnel pour son travail ! Au nom du collège échevinal, je tiens également à remercier tous les membres du conseil communal pour leur collaboration au cours des cinq dernières années et demie. Et maintenant, nous continuons à travailler pour vous en étant motivés, énergiques et impliqués !

Marion Zovilé-Braquet
Bourgmestre



Infrastructures

Adaptation du plan d'aménagement

Le collège échevinal, en collaboration avec le bureau d'études ECAU, a révisé le plan d'aménagement général et l'a soumis à la procédure en juillet 2021. Les zones constructibles du PAG sont composées des plans partiels d'aménagement « PAP Quartier existant » (PAP QE) et « PAP Nouveau quartier » (PAP NQ) et elles représentent une superficie totale de 215,20 hectares, répartis en 153,14 ha QE et 62,06 ha NQ. L'approbation est attendue pour le printemps 2023.



Pacte logement 2.0

Le 3 septembre 2021, le collège échevinal a signé la convention initiale du « Pacte Logement 2.0 ». L'objectif est d'augmenter l'offre de logements abordables sur le territoire de la commune. En collaboration avec un consultant, la première phase du « Plan d'action local logement » (PAL) est désormais élaborée.



PAP Contern Sud

Dans le cadre de la création de logements abordables supplémentaires en 2021, la commune de Contern a vendu cinq maisons avec un « bail emphytéotique ». Par conséquent, la commune reste propriétaire du terrain. Par ailleurs, des terrains à bâtir ont été viabilisés et vendus aux personnes intéressées par le biais d'un système de points.



PAP An de Leessen 3 (Contern)

Le conseil communal a adopté un plan d'aménagement partiel pour la viabilisation de terrains à bâtir à Contern « An de Leessen ». Ce plan concerne 42 lots avec 47 unités d'habitation, dont 41 maisons et un immeuble de 6 appartements. Par ailleurs, le conseil communal a adopté une convention relative à l'exécution des travaux d'infrastructure.

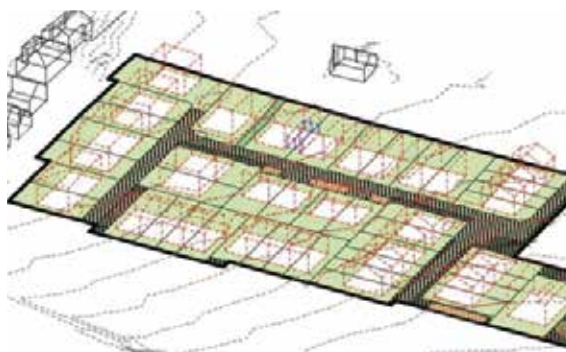

Nouveau PAP à Millbech

À Millbech, un plan partiel d'aménagement le long de la voie ferrée, composé de plusieurs maisons individuelles et d'un immeuble, est en cours d'élaboration. Il reste encore quelques points à éclaircir avant que le projet final puisse être soumis à la procédure.



PAP rue de Medingen

Le collège échevinal a vérifié la conformité du plan d'aménagement partiel « Rue de Medingen », qui prévoit 3 bâtiments avec 4 unités d'habitation, puis il l'a soumis à la procédure. Le projet a été approuvé par le conseil communal et confirmé par la ministre de l'Intérieur en juin 2021.



PAP Bei der Hiel

Le collège échevinal a adapté le plan d'aménagement partiel « Bei der Hiel » datant de 2005. Il prévoit 33 lots comprenant 16 maisons individuelles, une maison pour deux familles et 3 immeubles. Les infrastructures ont déjà été achevées et les premiers bâtiments ont été approuvés par la bourgmestre.



PAP Op der Hiel

La procédure du nouveau plan d'aménagement partiel Op der Hiel est actuellement en cours. Il prévoit 146 lots de maisons et de résidences. Au total, 230 unités d'habitation devraient y être construites sur une surface d'environ 9 hectares. Outre de nombreux espaces verts avec des aires de jeux, l'implantation d'une crèche et de petits commerces est prévue dans ce nouveau quartier.



Protection contre les inondations

La commune de Contern a organisé le 10 mars 2022 une séance d'information avec le CGDIS, l'AGE et le bureau d'études Bunusevac. Le 2 mai, le collège échevinal a signé une deuxième offre pour une étude sur la prévention des inondations dans nos villages. À l'avenir, l'eau devrait être mieux interceptée en cas de fortes pluies. Coût de l'étude : environ 70 000 euros.



Conduites d'eau dans la rue de Remich

La commune et le SIDERE ont rénovés chacun une conduite d'eau dans la rue de Remich. Une canalisation d'eaux pluviales a été posée sur une partie et un bassin de rétention a été construit par le SIDEST sur le terrain de football. La plupart des coûts de ces travaux ont été pris en charge par la commune.



Rénovation des égouts à Contern

En 2018, le conseil communal a approuvé des coûts d'environ 3 000 000 euros pour la rénovation des égouts de Contern (Rue des Prés, Rue de Syren et Rue de Moutfort). Les travaux ont été achevés début mars 2023.



Installation de filtration à Millbech

En collaboration avec la société BEST, le collège échevinal a récemment lancé un appel d'offres pour la construction d'une grande installation de filtration de la source Millbech. La source fournit 2 500 m³ d'eau par jour, soit trois fois plus que les besoins de la commune. Les avantages : un prix de l'eau bas et l'économie de ressources.



Nouveaux bassins de rétention

Des bassins de rétention ont été ou seront installés dans la commune : dans la route de Remich à Moutfort (coûts : 3 805 811 euros), dans la rue de la Source à Millbach (coûts : 3 406 339 euros), dans la rue du Canach à Oetrange (1 341 366 euros) et dans la rue des Prés à Contern (3 039 180 euros).



Rénovation du réservoir d'eau

La commune de Contern possède depuis les années 70 un réservoir d'eau avec 2 chambres à eau qui alimente Millbach et Moutfort (et en cas de besoin Oetrange) en eau potable. Le revêtement des chambres d'eau et l'étanchéité extérieure ont été rénovés en 2019.



Conduite d'eau Um Kinert

Dans le cadre du nouveau lotissement Um Kinert, la conduite d'eau a été refaite par la société Sopinor. Les coûts se sont élevés à 51 476 euros.



Renouvellement chaussées et trottoirs

Le conseil communal a approuvé le financement du renouvellement des chaussées et des trottoirs des rues Bel'Air, Belle-Vue et Beau-Soleil à hauteur de 254 300 €. Les travaux des chaussées sont actuellement en cours.



Rénovation de la rue du Kiem

La rue du Kiem à Moutfort a été partiellement rénovée pour un montant de 954 550 euros. Ce montant comprend le renouvellement de tous les réseaux, des trottoirs et de la rue ainsi qu'une nouvelle plantation.



Embellissement du « Stackekrüz »

La place autour du « Stackekrüz » (au croisement rue Kiem/rue de Pleitränge) a été embellie. Dans ce contexte, les murs et la rue ont été refaits et le service de jardinage a planté de nouvelles plantes. Un beau lieu de rencontre vient d'être créé.



Nouveau hall industriel à Weiergewan

Afin de répondre aux exigences en constante augmentation du service technique de la commune, notre collègue échevinal a acquis en échange un deuxième hall industriel dans la zone industrielle « Am Weiergewan » d'une valeur de 3 861 614 euros.



Carport pour le CGDIS Moutfort

En 2021, notre service technique a installé un nouveau carport pour les pompiers de Moutfort. Les coûts s'élèvent à 33 200 euros. La cour devant le bâtiment du CGDIS a été assainie et drainée.



L'Office social a déménagé

En 2019, la commune a acquis l'ancien bâtiment de la poste à Oetrange pour un montant de 650 000 euros. Ensuite, un projet a été élaboré et la rénovation a commencé afin d'adapter le bâtiment aux besoins de l'Office social. Coûts : environ 450 000 euros. Afin d'améliorer les performances énergétiques du bâtiment, les fenêtres ont été remplacées et un nouveau système de chauffage a été installé.



Acquisition de la « Conter Stuff »

En 2021, la commune de Contern a acquis la « Conter Stuff » afin de garantir que l'identité du village soit préservée, que les habitants continuent à avoir un lieu de rencontre traditionnel au centre du village et afin de faire de la place à un restaurant, une microbrasserie du club de la bière ainsi qu'à une bibliothèque de BD.



Luminaire LED : hall sportif Um Ewent

Les luminaires du hall sportif Um Ewent ont été remplacés par des luminaires LED dans le cadre de la rénovation énergétique des bâtiments communaux. Les coûts de ce projet se sont élevés à 116 834 euros.



Centre culturel à Oetrange

Le service technique a modernisé l'éclairage existant autour du centre culturel d'Oetrange – pour ce projet, on a concrètement misé sur des luminaires LED. On a aussi transformé la promenade existante en un chemin de liaison entre le Centre culturel et le parking.



Rénovation « An Henkes » – 2e phase

Pendant une deuxième phase, le Henkeshaus, y compris la cour, a été rénové pour environ 1,8 million d'euros. Le Centre culturel propose depuis le début de 2022 des locaux pour la chorale Les Villageois, l'Amicale des sapeurs-pompiers volontaires ainsi que le club de soutien de l'AB Contern. En juin 2022, le « Bistrot An Henkes » a été ouvert à cet endroit.



Rénovation : centre culturel Medingen

Notre conciergerie a repeint l'intérieur du centre culturel à Medingen en 2020. Par ailleurs, de nouveaux luminaires, un lave-vaisselle et une nouvelle pompe ont été installés.



Rénovation : centre culturel Moutfort

En 2021, le centre culturel de Moutfort a été rénové. Vous y trouverez une nouvelle cuisine conforme aux exigences sanitaires, une nouvelle tapisserie insonorisée, une nouvelle porte d'entrée et le bois des murs a été restauré.



Réglement de taxe et location

La commune a révisé le règlement de taxe et de location pour les centres culturels. Dès 2019, vous avez la possibilité de louer une salle pour des réunions.



Prairies de fleurs dans la commune

Dans tous les villages le service de jardinage a créé une nouvelle prairie de fleurs après avoir épandu des cendres et des colombariums ont été installés à Contern et à Moutfort.



Morgue de Moutfort

La morgue de Moutfort a été entièrement rénovée et une chambre froide a été installée.



A close-up photograph of a hand holding a set of keys. The most prominent keychain is a silver-colored metal house silhouette. The background is dark and out of focus, with white geometric line art overlaid on the right side. The text 'Logements à coût modéré' is positioned in the lower-left corner.

**Logements
à coût modéré**

Nouveaux appartements à Contern

Plusieurs immeubles avec des appartements seront construits sur l'emplacement de l'aire de jeux de la rue de Luxembourg. L'aire de jeux sera déplacée dans la zone arrière du terrain. L'objectif est de créer un nouveau parc public. Les travaux devraient commencer en 2023.



Construction de logements sociaux

La construction de 6 nouveaux logements sociaux de différentes surfaces débutera à l'été 2023 à Oetrange.



Acquisition d'un appartement social

En 2022, la commune a acheté un appartement à Moutfort pour un montant de 445 645 euros. L'appartement est désormais loué par la commune aux personnes dans le besoin.



PAP Contern Sud

Le plan d'aménagement partiel Contern Sud est situé dans le centre de Contern, entre l'ancienne salle de sport et la maison de retraite Ste. Zithe. Le PAP est composé de 32 lots, dont 28 appartiennent à la commune. Au cours de la première phase, cinq maisons ont été proposées et vendues en 2021. Au cours de la deuxième phase, les 23 terrains restants ont été vendus. Ils ont une superficie comprise entre 2,0 et 4,7 ares.





**Sécurité et
mobilité**

Navette autonome (phase de test)

En 2018, une navette électrique autonome, la première du pays, a été testée dans la zone industrielle dans le cadre d'un projet pilote.



MBox : gare de Sandweiler-Contern

Dans le cadre de la semaine de la mobilité, une nouvelle MBox a été inaugurée en 2018 à la gare de Sandweiler-Contern. Depuis lors, tout le monde a la possibilité de garer son vélo de manière sûre et de continuer son voyage en train ou en bus.



Nouveaux arrêts de bus et ligne RGTR

Dans les zones industrielles, trois nouveaux arrêts de bus ont été construits : Paul Rischard, Laiteschbaach et Ieselslach. Ils sont desservis par la ligne de bus RGTR 324. Grâce à cette mesure, la zone industrielle est désormais mieux reliée au réseau de bus existant.



Réorganisation du transport scolaire

Chaque année au mois de juin, la commune analyse la situation de l'école en matière de bus – c'est-à-dire le nombre d'enfants qui prennent le bus et à quel arrêt pour se rendre à l'école et rentrer chez eux. Si nécessaire, le transport scolaire sera réorganisé en collaboration avec Voyages Emile Weber afin de répondre aux besoins des enfants.



Rénovation d'arrêts de bus

Les arrêts de bus de la rue de Luxembourg (Contern) et rue de Canach (Oetrange) ont été adaptés aux exigences légales. En 2023, l'arrêt dans la rue de Contern et l'arrêt Juxgaass (Moutfort) seront rénovés. Coûts : plus de 600 000 euros au total.



Passages pour piétons conformes

La commune a adapté les passages piétons aux exigences ministérielles (éclairage, plaques pour les personnes aveugles, bordures basses). Les coûts de ces mesures se sont élevés à environ 200 000 euros.



Apaisement du trafic dans la commune

Ces dernières années, le collège échevinal a fait installer dans la commune différents coussins berlinois afin d'apaiser le trafic et de garantir la sécurité des piétons.



Îlot central à Oetrange

Début 2022, le conseil communal a approuvé un échange de terrains afin de permettre à la commune de construire un îlot central dans la rue de Canach à Oetrange pour apaiser la circulation. Les travaux débiteront prochainement.

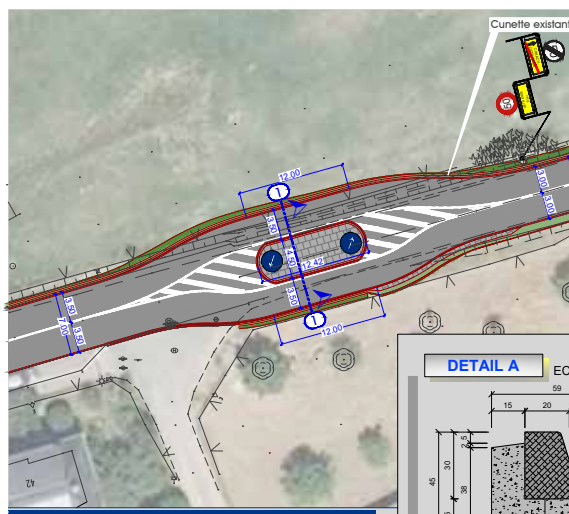

Nouvelles encoches à Contern

En 2022, des encoches ont été construites dans la rue de Luxembourg à Contern et la zone d'entrée a été adaptée pour ralentir la circulation sur la route principale et améliorer ainsi la sécurité des piétons et des usagers de la route.



Apaisement du trafic à Medingen

À l'entrée du village de Medingen, un rétrécissement optique de la chaussée a été construit afin de ralentir la circulation et de protéger les habitants.



Sécurité accrue dans notre école

Dans le cadre du Séchere Schoulwee, un Kiss & Go a été mis en place, un deuxième arrêt de bus a été construit et une barrière a été installée afin de garantir la sécurité des écoliers.



Le « Séchere Schoulwee »

En 2020, le concept « Séchere Schoulwee » a été élaboré et mis en œuvre en collaboration avec un bureau d'études afin que nos enfants puissent se rendre en toute sécurité à pied et/ou à vélo à l'école ou à l'arrêt de bus. Dans ce cadre, une balustrade a également été installée le long de la Seniorie Ste-Zithe.



Élévations sur la rue de Syren

Dans la rue de Syren, une élévation a été installée à l'automne 2022 sur le terrain de l'école. Une autre est prévue à proximité de la résidence pour personnes âgées Zitha. Les coûts de cette mesure s'élèvent à 174 362 euros.



Une voie de communication à Oetrange

À côté du restaurant Delicious à Oetrange, la commune de Contern a construit un escalier éclairé reliant la rue de Moutfort à la rue du Pont et à la Montée d'Oetrange. Il y a également des places de stationnement pour votre véhicule.



Éclairage : Grëndel, rue des Prés

Afin d'améliorer la sécurité des promeneurs et des écoliers, la commune a installé différents luminaires rue des Prés et au Grëndel.



Éitermillen : nouvelle balustrade

Afin d'améliorer la sécurité des promeneurs, la commune de Contern a installé une balustrade le long des escaliers d'Oetrange-moulin. Elle est adaptée à la nature environnante et entièrement en bois.



Balustrades pour les maisons relais

En février 2021, une balustrade a été installée auprès de la maison relais Montessori à Moutfort et une balustrade a également été installée sur le site de la maison relais « Spillkëscht » de Moutfort.



Un trottoir plus large à Contern

Dans la rue des Prés à Contern, la commune a pu élargir le trottoir de 40 cm après un échange de terrain. Le trottoir a également été surélevé à cet endroit. Ces travaux ont été achevés à l'automne 2022.



Places de stationnement

À Oetrange, des places de stationnement ont été construites à côté et derrière le centre culturel ainsi que dans la rue du Pont. Par ailleurs, la première phase des nouvelles places de stationnement de la rue Roger Leiner et de l'ancienne école de Contern a pu être achevée. Des places de stationnement supplémentaires seront construites au cours d'une deuxième phase des projets à Contern. Au total, 110 places de stationnement ont ainsi été créées dans la commune.



Rénovation : parking Soibelwee

En 2020, le parking de Moutfort a été entièrement rénové. Les coûts se sont élevés à 240 000 euros. Il y a désormais 42 places de stationnement. Par ailleurs, une nouvelle canalisation pour l'eau de pluie ainsi que des raccordements pour l'eau et l'électricité, nécessaires pour les nombreuses fêtes du parc Moutfort, ont été installés. Dans ce contexte, le service de jardinage a également orné les espaces verts autour des places de stationnement avec de belles nouvelles fleurs.



Stationnement résidentiel

En janvier 2022, le conseil communal a adopté des adaptations de l'ordonnance relative à la circulation – dont le lancement d'un « Stationnement résidentiel » et l'embauche d'un « Agent municipal ». Un an après, l'ordonnance a été révisée sur la base de différentes propositions afin de répondre aux besoins des citoyens.



Révision du règlement de police

Le collège échevinal a révisé le règlement de police de la commune. La modification la plus récente a été apportée cette année – il s'agit concrètement des droits et obligations de l'agent municipal et du garde-champêtre.



RGTR : propositions de la commune

Après que le ministère de la Mobilité a publié en septembre 2019 une circulaire afin d'apporter des modifications au réseau RGTR, le collège échevinal s'est engagé à ce que des adaptations soient apportées dans l'intérêt des citoyens – dont la révision d'une ligne transversale entre Ban de Gasperich, Hesperange, Itzig, Contern, Moutfort, Oetrange et Sandweiler.

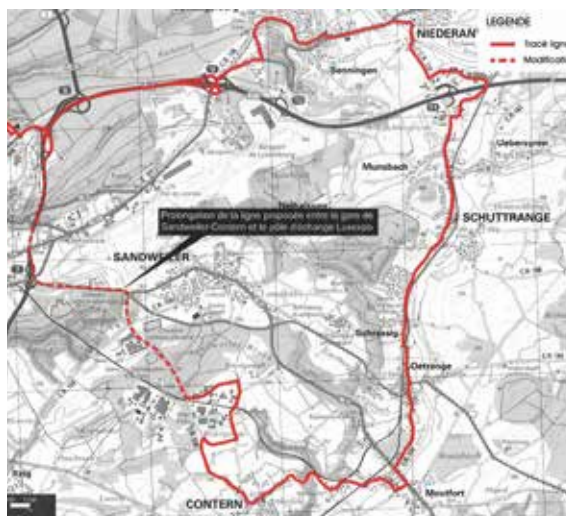

Mettre fin aux raccourcis

Afin de garantir la sécurité générale des usagers de nos chemins de terre, le conseil communal a décidé, le 24 avril 2019, de les équiper d'obstacles afin que seuls les engins agricoles, les piétons et les cyclistes puissent emprunter ces chemins.



Subvention pour l'achat de vélos

Dès le 1er janvier 2021, les habitants de la commune de Contern ont la possibilité de se faire rembourser une partie du prix d'achat de leur nouveau vélo (10% du prix d'achat, jusqu'à 200 euros) par la commune sous forme de subvention. Vous continuez à recevoir une subvention pour un e-bike. Les conditions et les modalités sont disponibles sur www.contern.lu.



Vëlosummer

La commune de Contern participe chaque année au nouveau « Vëlosummer » en fermant la rue principale entre Syren et Moutfort. Lors de ce programme estival de cyclotourisme dans l'ensemble du pays, les personnes intéressées ont l'occasion idéale de (re)découvrir les plus beaux coins du Luxembourg à vélo.



Semaine européenne de la mobilité

Chaque année, du 16 au 22 septembre, l'Europe organise sa semaine de la mobilité afin d'encourager les individus à utiliser les transports en commun et le vélo ou à se déplacer à pied. Dans le cadre de cette semaine à thème, la commune organise chaque année la « grande journée du vélo » avec Hesperange et Weiler-la-Tour.



Collaboration active avec la police

Chaque mois, le collège échevinal invite la police à une réunion avec notre « Agent municipal » au cours de laquelle tous les problèmes et préoccupations des habitants sont discutés et des solutions sont recherchées.





Environnement et climat

Adhésion au pacte nature

En 2021, la bourgmestre Marion Zovilé-Braquet a signé le pacte nature en présence de la ministre Carole Dieschbourg. La commune s'engage donc résolument à encourager les initiatives communales ayant pour objectif de restaurer la biodiversité.



Adhésion au pacte climat 2.0

Après la conclusion du pacte climatique 1.0, le collège échevinal a signé le pacte climat 2.0 avec le soutien de l'ensemble du conseil communal le 22 septembre 2021. La commune s'engage ainsi à mettre en œuvre en permanence des mesures en faveur du climat.



Ligne directrice relative au climat

En septembre 2021, lors d'un atelier relatif au climat, la commune de Contern a élaboré sa propre ligne directrice relative au climat avec laquelle elle se positionne sur les thèmes de la politique énergétique et de la protection du climat. La commune s'est ainsi fixé des objectifs pour les 5 années à venir.



Nouvelle installation photovoltaïque

En collaboration étroite avec EnerCoop Syrdall, une installation photovoltaïque financée par les citoyens a été construite sur le toit du bâtiment Cycle 1 et sur le toit de l'école de musique. Dans les deux cas, le collège échevinal a créé les conditions nécessaires et il a mis à disposition la surface du toit.



Installation photovoltaïque K+N

À l'issue de longues négociations entre le collège échevinal et la direction de Kuehne+Nagel, le 5 octobre 2021, le moment était venu d'inaugurer officiellement les installations photovoltaïques d'une capacité totale de 5 900 MWh par an, en présence du ministre de l'énergie Claude Turmes. Elles permettent d'approvisionner plus de 1 500 foyers en électricité.



Nouveau cadastre solaire interactif

En collaboration avec Energipark Réiden et la société L.E.E sàrl, le collège échevinal a élaboré un cadastre solaire – un outil en ligne qui vous permet d'être informé du potentiel solaire de votre logement dans le confort de votre maison. Le cadastre solaire en ligne est disponible à l'adresse www.cadastre-solaire.contern.lu.



Création d'un « Kannerbongert »

Dans le cadre de la journée de l'arbre, la commune d'Oetrange a créé un « Kannerbongert ». Il mesure 0,6 ha, compte 31 arbres fruitiers et 260 mètres de haies et il a des sièges avec 2 bancs. Chaque année, la commune y plante des arbres et des haies pour les nouveau-nés de l'année précédente.



Nouvelles prairies fleuries

En collaboration avec le SIAS, le service de jardinage a semé au printemps 2022 une prairie fleurie au « Kannerbongert » à Oetrange. Une autre prairie fleurie a été semée à Millbech en septembre 2022.



Embellissement de nos villages

En été et en automne, le service de jardinage décore toute la commune avec des fleurs de saison de différentes couleurs.



Pour plus de biodiversité

Dans le cadre du programme de valorisation écologique de la zone industrielle « Um Weiergewan », la commune de Contern, en collaboration avec le SIAS, l'Administration des Ponts et Chaussées et Kuhne+Nagel, a planté plusieurs prairies fleuries et installé des hôtels à insectes.



Nouveaux étangs à Eitermillen

Le garde forestier communal a créé deux étangs à Eitermillen afin de créer un biotope bénéfique pour la biodiversité et qui sont une possibilité de survie hivernale pour de nombreuses espèces d'amphibiens. Étant donné que les étangs retiennent l'eau en cas de fortes pluies, cette mesure sert également à la protection contre les inondations.



Plantation de 1 500 chênes

Afin de protéger le climat et de promouvoir la forêt, le collège échevinal a fait planter au cours de cette législature plus de 1 500 chênes par le service forestier et le service de jardinage, principalement à proximité du cimetière de Moutfort.



Route de Remich: nouveaux arbres

En raison d'une infestation de processionnaires du chêne, les chênes à proximité immédiate de Multistade à Moutfort ont été remplacés par des charmes. Ainsi, d'un point de vue écologique, il n'y a pas eu de perte pour la commune et la sécurité des citoyens continue à être garantie.



Nids pour les hirondelles de fenêtre

Moutfort abrite l'une des plus grandes colonies d'hirondelles de fenêtre du Luxembourg. Afin de préserver cette espèce d'oiseau originaire de nos villages, le collège échevinal a pris l'initiative que le service communal installe de nombreux nids pour les hirondelles de fenêtre à Moutfort à proximité du centre culturel, de la maison des jeunes et des pompiers ainsi qu'à Oetrange à proximité de l'Office social.



1000e nichoir

Le 11 février 2022 à Moutfort, le 1000e nichoir pour oiseaux a été accroché dans les cinq communes de « Natur an Ëmwelt leweschte Syrdall » (Contern, Sandweiler, Niederanven, Schüttringen et Weiler). L'initiative a eu lieu dans le cadre de la célébration du centenaire de Natur&Ëmwelt Asbl.



Nouveau : houe et herse pour le maïs

Afin de relever les défis liés à la désignation de la zone de protection des eaux, la commune a élaboré des conditions cadres financières (coûts : environ 80 000 euros) afin de permettre la culture du maïs dans les communes de Contern et de Weiler-la-Tour.



Élagage et taille des haies

La commune utilise elle-même l'élagage et la taille des haies au lieu d'acheminer les déchets vers le Minettkompost. En 2022, environ 3 000 m³ d'herbes et de déchets de la taille des haies ont été récoltés.



Pâturage avec des moutons

En 2023, la commune a lancé un appel à tous les citoyens qui possèdent des moutons. Ils ont désormais la possibilité de mettre leur mouton à la disposition de la commune afin qu'ils broutent dans plusieurs champs.



Paquets de plantes vivaces

Jusqu'à fin janvier 2023, tous nos habitants ont eu la possibilité de commander gratuitement auprès de la commune un paquet de 6 plantes vivaces sauvages pour embellir leur jardin et offrir une source de nourriture aux insectes pollinisateurs. Ce projet a été réalisé avec le SIAS.



Kits LED gratuits avec Enovos

Dans l'intérêt de la protection du climat, la commune de Contern a distribué en mai 2021 un bon pour 10 ampoules LED à chaque foyer. De cette manière, près de 4 000 luminaires LED ont été distribués. Un autre kit d'économie d'énergie, d'eau et de chaleur a été distribué jusqu'en janvier 2023.



Action « Gielt Band »

La commune de Contern a participé à l'action « Ruban jaune – Ici, la cueillette est autorisée ! », qui permet de marquer ses arbres fruitiers dont les fruits peuvent être cueillis par tout le monde avec un ruban jaune.



Nouveau centre de recyclage

Le centre de recyclage de Munsbach totalise plus de 60 000 visites par an. Afin de répondre aux besoins des habitants des communes du SIAS, un nouveau centre de recyclage est prévu. Le concept prévoit un espace seconde main, un Repair Café et un système de récupération des ressources. Le début des travaux est prévu pour fin 2024.



Taxe sur les déchets

Contern a adopté début 2022 un nouveau règlement relatif aux taxes. Depuis lors, le « principe du pollueur-payeur » a été appliqué, selon lequel la personne qui produit les déchets doit supporter les coûts du traitement. Grâce à cette stratégie, la commune a pu économiser environ 10% de déchets résiduels, 4% de biodéchets, 11% de papier et 5% de verre en 2022 par rapport à l'année précédente.



Repair Café

La commune de Contern a organisé un premier Repair Café en 2022. Il s'agit de réunions bénévoles au cours desquelles les participants réparent leurs objets défectueux avec d'autres personnes : petits appareils électriques, vêtements, vélos, jouets, petits meubles et bien plus encore ... tout ce qui est défectueux mérite une seconde vie.





**Kultur a
Sport**

Nouvelle tribune pour l'Aurore

Le 31 mai 2022, le collège échevinal a inauguré la nouvelle tribune du club de gymnastique Aurore en présence du conseil communal, des responsables du club de gymnastique et d'autres invités d'honneur. La tribune, conçue en collaboration avec le cabinet d'architectes « Theisen architectes », comprend environ 60 places assises ainsi qu'un entrepôt. Coûts : 285 000 euros.



Une porte coulissante pour le FC USMM

La municipalité a construit une porte coulissante sur le terrain de football à Moutfort le 5 juin 2020 afin que les ouvriers communaux et les membres du club de football américain Moutfort-Medingen aient un accès direct au terrain de football depuis la rue principale. Coûts : environ 2 000 euros.



Salle pour les commissions à Moutfort

Début 2020, les commissions de la commune de Contern ont obtenu leur propre salle à Moutfort, où elles peuvent stocker leur matériel et organiser leurs réunions. Par ailleurs, plusieurs associations ont obtenu une salle d'association et le CGDIS y a désormais son propre bureau. Les travaux ont été réalisés sous la direction du service de conciergerie.



Corona : subventions supplémentaires

Lors de sa réunion du 18 novembre 2020, le conseil communal a adopté à l'unanimité les subventions extraordinaires des associations pour 2020 en raison de la COVID-19. Il s'agit de subventions d'un montant total de 29 875 euros.



Nuit du Sport

La commune de Contern propose chaque année dans le cadre de la « Nuit du Sport » un programme intéressant avec des sports les plus variés de la commission sportive et des associations. Cet événement a lieu dans la salle de sport « Um Ewent » ainsi que sur le terrain de l'école.



Terrains multisports

Depuis 2020, le village de Moutfort dispose d'un terrain multisports. Il est situé dans le parc de Moutfort, il mesure 30 mètres sur 15. Les coûts se sont élevés à environ 170 000 euros. Au printemps 2022, le service technique a également entrepris différents travaux de rénovation du Multistade à Oetrange.



Parcours fitness à Medingen

À Medingen, de nombreux nouveaux appareils de fitness ont été installés par l'« Administration de la nature et des forêts » sur le parcours Trimm-dich en 2020, dont un appareil pour le haut du corps, un appareil pour l'équilibre, un appareil pour la marche, un appareil pour faire du vélo, un appareil pour les jambes, un appareil pour le ventre et un appareil pour le dos. Les coûts à la charge de la commune se sont élevés à 25 228,71 euros.



Nouveau Outdoor-Fitness à Contern

Depuis l'été 2019, vous avez la possibilité de vous entraîner à Contern sur un nouveau parcours Outdoor-Fitness convivial. Vous y trouverez entre autres une étoile de traction, une étoile de pompe, un appareil de saut, une piste en pente, plusieurs bancs d'exercice et un banc pour les adolescents. Le prix s'est élevé à 22 417 euros.



Nouveaux terrains de pétanque

Deux nouveaux terrains de pétanque avec drainage ont été installés dans la commune : un près du nouveau terrain multistade dans le parc de Mutfort et un dans la rue Belle-Vue à Contern. Dans la rue Belle-Vue, une nouvelle aire de jeux a en outre été aménagée près de la piste.



La mascotte BD Bédéric

En 2020, le collège échevinal, en collaboration avec la Commission BD, a lancé un concours afin de trouver un personnage de BD qui représente le mieux notre village BD de Contern. Le 18 juillet 2020, Bédéric, dessiné par le dessinateur de BD Andy Genen, a été élu vainqueur.



Un monument Bédéric pour Contern

En 2022, la commune a inauguré au centre du village de Contern un monument dédié à la mascotte de BD. Le village est donc désormais non seulement en juillet, mais toute l'année sous le signe de la BD.



Monument „Am Wëllemslach“

En collaboration avec la section locale des recrues forcées, le collège échevinal a inauguré le 9 octobre 2021 le nouveau monument « Krichsgefaangene-lager Am Wëllemslach » à Moutfort. Vous trouverez des informations générales intéressantes à ce sujet sur la plaque commémorative.



Sonnenburg : Plaque commémorative

Le 30 janvier 2023, plus de 75 ans après le massacre de Sonnenburg, au cours duquel 90 Luxembourgeois sont morts, la commune a inauguré un monument à Moutfort afin de le commémorer.



Lancement des « Bicherkabinen »

Entre 2021 et 2022, la commune de Contern a installé cinq « Bicherkabinen ». À Contern, elle est située près de l'église et de l'école « Um Ewent », à Oetrange et à Medingen à proximité des centres culturels et à Moutfort dans le parc.



Des instruments pour nos tout-petits

En 2020, la commune a acquis un piano pour l'UGDA de Syrdall. Par ailleurs, notre école de musique UGDA se distingue par le fait qu'elle est la seule de Syrdall à proposer le « chant moderne ». À cette fin – et pour le chant classique – le collège échevinal de l'école a fourni du matériel (microphones, haut-parleurs, etc.).



Marché de Noël du parc de Moutfort

Depuis 2019, la commune de Contern organise son propre marché de Noël au parc de Moutfort en décembre.





Qualité de vie

Révision du Conti Bus

Le collège échevinal a entièrement révisé le Conti Bus. Depuis 2022, le bus dessert la garderie Jangeli avec un bureau de poste et une succursale bancaire dans les environs immédiats. Les habitants peuvent souscrire un abonnement auprès de la commune.



Ouverture du restaurant Delicieux

En 2018, la commune a vendu son bâtiment associatif inutilisé à Oetrange à M. Serge Reuter, qui a ensuite rénové le bâtiment classé et y a ouvert le restaurant « Delicieux ».



Interdiction des feux d'artifice

Lors de sa réunion du 30 janvier 2019, le conseil communal a adopté une adaptation de l'article 34 du règlement de police dans notre commune. Dans ce contexte, il est désormais interdit d'organiser un feu d'artifice dans la commune.



Nouvelle toilette publique à Contern

En 2021, le collège échevinal a inauguré la nouvelle toilette publique à proximité immédiate de l'église de Contern. Une toilette entièrement équipée et accessible aux personnes handicapées a été construite avec une table à langer et un bouton d'alarme pour les urgences. La toilette publique est ouverte tous les jours de 6h30 à 22h30.



Le nouveau parc Prince Charles

Un nouveau parc a été construit à Oetrange, derrière le centre culturel. Il a été nommé en l'honneur du Prince Charles. À cet endroit, en plus des aires de jeux pour les enfants, vous y trouverez un jeune cerisier planté en l'honneur du prince.



Bancs dans la commune

En 2020 et 2021, le collège échevinal a installé douze nouveaux bancs dans notre commune, offrant un espace de détente et de repos pour la vie quotidienne : six dans le parc de Moutfort, deux dans le parc Prince Charles, deux sur l'aire de jeux Belle-Vue et deux sur l'aire de jeux de la rue de Luxembourg.



Ouverture d'une pharmacie

Depuis début novembre 2022, vous trouverez une pharmacie sur la commune de Contern (2, rue des Sports). Après l'achèvement de la nouvelle mairie, il est prévu d'installer la pharmacie et la « Maison médicale » dans l'actuelle mairie.



Lancement du service Night-Rider

Depuis le 15 mars 2022, la commune de Contern vous offre la possibilité de demander une carte Night Rider auprès de la mairie. Le collège échevinal prend en charge les frais de vos dix premiers trajets Night-Rider après avoir demandé la carte.



Des jardins d'herbes aromatiques

Dans les quatre villages de la commune, il existe des jardins d'herbes aromatiques où vous pouvez vous servir. Vous y trouverez : de l'hélichrysum, de l'estragon, du thym, de la sarriette, du persil, du cumin, des fraises, de l'oseille, de la valériane et bien plus encore. Le bois avec lequel les jardins d'herbes aromatiques sont fabriqués provient de la forêt communale.



Post-PackUp, distributeurs

À proximité immédiate du parc de Moutfort sur la route de Remich, vous trouverez un distributeur automatique de baguettes depuis avril 2019 et un distributeur de pizzas depuis juillet 2022. Depuis 2020, vous pouvez également faire livrer vos colis facilement à la station Post-PackUp du parc de Moutfort.



Chatten, chillen, chargen

Le service technique a installé le 15 juin 2022 à Contern (devant la mairie et à l'école « Um Ewent »), à Moutfort (parc), à Medingen (à proximité du centre culturel) et à Oetrange (parc) des bancs solaires avec deux chargeurs de téléphones portables et deux ports USB. Ils permettent de charger votre téléphone lorsque vous êtes en déplacement.





Enseignement

« Grouss Botz » dans notre commune

La commune organise chaque année son « Grouss Botz ». Avec les enfants de l'école « Um Ewent », les entreprises de la zone industrielle et les habitants, la commune collecte les déchets qui ont été éliminés par d'autres personnes dans la nature. Des ateliers sont également proposés aux écoliers.



Équipement informatique pour l'école

La commune a acheté 11 ordinateurs, 35 ordinateurs portables et 54 tablettes pour l'école afin que les écoliers puissent apprendre à utiliser Internet de manière responsable dès leur plus jeune âge.



Adaptation : „Prime d'encouragement“

Depuis 2017, les diplômés de l'enseignement secondaire peuvent recevoir une prime de 150 euros s'ils ont réussi à obtenir leur diplôme. Auparavant, cette somme s'élevait à 115 euros. La « prime forfaitaire » a été augmentée de 60 à 80 euros et la prime pour les diplômés universitaires de 150 à 500 euros.



Cours de luxembourgeois

Afin de favoriser l'intégration des personnes de nationalité non luxembourgeoise, la commune de Contern organise des cours de luxembourgeois. Les cours hebdomadaires commencent chaque année en octobre.





**Administration
et personnel**

Recrutement de nouveaux employés

Au cours de cette législature, la commune de Contern a embauché 38 nouvelles personnes afin de renforcer l'administration et le service technique.



Nouveaux services communaux

Au cours des dernières années, plusieurs nouveaux services ont été créés, notamment le service scolaire, le service communication, le service BD et le service financier.



Convention collective « Südgemengen »

En 2022, la bourgmestre Marion Zovilé-Braquet et la délégation des ouvriers de la commune de Contern ont signé un nouvel accord salarial. Par le biais de cet accord, la commune de Contern se joint de nouveau aux communes contractantes collectives du Sud.



Introduction de l'horaire mobile

Lors de sa réunion du 18 novembre 2020 et après une phase de test, le conseil communal a adopté le règlement relatif au lancement de l'horaire mobile afin de permettre aux employés de la commune de bénéficier de journées de travail plus flexibles. Le règlement est entré en vigueur le 1er janvier 2021.



Une nouvelle identité visuelle

Depuis 2021, la commune a un nouveau logo et une nouvelle charte graphique qui soulignent le caractère de la commune avec ses quatre villages. Dans ce contexte, un tout nouveau concept de communication a été conçu - avec de nouveaux formats pour le journal communal : « Connect » et « Compte-rendu ».



Nouveau site Web

En 2021, la commune de Contern a élaboré un nouveau site Web moderne, plus clair que le précédent et permettant un meilleur contact entre la commune et les citoyens.



Nouvelle application Gemeng Conter

Depuis 2022, l'application Gemeng Conter est disponible sur l'App Store et le Google Play Store. Elle vous permet d'accéder rapidement aux informations relatives la commune à tout moment et en tout lieu, elle vous permet un contact direct et interactif avec l'administration et elle vous informe des événements importants. Ce projet a été mis en œuvre par notre collègue échevinal et Kirepo sàrl.



Nouveaux formulaires de contact

Avec les nouveaux formulaires de contact de la commune disponibles sur le site www.contern.lu ainsi que dans notre application « Gemeng Conter », vous pouvez adresser vos demandes à l'administration simplement et rapidement - un agent compétent vous contactera dès que possible afin de vous aider.

Cours

- A1 Intensif avec self-study
- A1.1 online
- A1.2
- A2.1 online
- A2.2 online

Nom *

Prénom

Nom

Address *

Adresse 1

Adresse ligne 2

Ville

Etat / Province / Région



dynamesch engagiert fir lech

Gemeng Conter



**Affaires
sociales**

Gemeng Conter goes Fairtrade

En 2019, la commune de Contern est devenue la 35e commune luxembourgeoise à recevoir le label communal Fairtrade.



Wifi4EU

Depuis 2022, vous avez accès au Wifi public gratuit dans l'ancienne école de Contern ainsi que dans la salle de sport « Um Ewent », à Oetrange dans le parc Prince Charles, à Medingen dans le centre culturel ainsi que dans le parc de Moutfort.



Ajustement des prix : Repas sur Roues

Les habitants âgés de plus de 65 ans ont la possibilité de s'inscrire au service « Repas sur Roues ». Il propose une livraison à domicile de repas qui n'ont plus qu'à être réchauffés. Les coûts s'élèvent à 13 euros par repas depuis le 1er janvier 2023.



Journée des nouveaux habitants

En 2022, la commune a lancé un nouvel événement : la journée des nouveaux habitants, au cours de laquelle les nouveaux habitants peuvent s'informer sur la commune et ses services.



Welcome Map

Dans la nouvelle « Welcome Map », vous trouverez toutes les informations importantes en un coup d'œil. Elle a été présentée pour la première fois en 2022. Chaque nouvel habitant reçoit un tel dossier d'information lors de son inscription à la mairie.



Potercafé

La commune organise chaque mois un « Potercafé » en collaboration avec la commission d'intégration. Cet événement permet aux habitants d'améliorer leurs compétences linguistiques et de nouer de nouveaux contacts.



Nouveau : la célébration du Troisième Âge célébrée autrement - 2022 sur le bateau Marie-Astrid avec un bon déjeuner et une animation par Sandy Botsch

Événements dans la commune

- La semaine de l'intégration (février)
- Le « Grouss Botz » (le vendredi avant les vacances de Pâques)
- La Journée de l'Europe (9 mai)
- La « Journée du mérite culturel, sportif et social » (juin)
- La « Nuit du Sport » (juin)
- La fête nationale (23 juin)
- Les Beach Days (juillet)
- Le festival de la BD (troisième week-end de juillet)
- La semaine de la mobilité (du 16 au 22 septembre)
- La journée des nouveaux habitants (octobre)
- La « Journée de la commémoration » (octobre)
- Le jour de l'arbre (octobre/novembre)
- La semaine de l'environnement (octobre/novembre)
- Le « Faire Genoss um Kaffisdësch » (octobre/novembre)
- La célébration du Troisième Âge (octobre/novembre)
- Le ContArt (décembre)
- Le marché de Noël (décembre)



The image features a dark red, almost black, background with a subtle, glowing purple and blue light source. Several spherical coronavirus particles are depicted, each covered in a dense layer of blue and yellow spikes. The particles are arranged in a way that suggests movement or interaction, with white, thin, curved lines resembling orbits or paths around them. The overall aesthetic is scientific and futuristic.

Pandémie de Corona

Centre de test Covid dans la mairie

Pendant la pandémie de Covid, les habitants de la commune pouvaient temporairement faire un teste Covid-19 gratuit à la mairie.



Service de livraison

Pendant la pandémie de corona, la commune a mis en place un service de livraison de denrées alimentaires, d'objets quotidiens et de médicaments. Cette offre s'adressait aux personnes âgées (âgées de plus de 65 ans) et aux citoyens vulnérables.



Un masque Covid pour chaque citoyen

En 2021, la commune a offert à chaque habitant un masque normalisé avec le nouveau design de Contern.



Nos événements un peu différents

Afin d'endiguer la propagation du coronavirus, la commune a annulé différents événements de 2020 à 2022 ou elle en a organisé une version plus petite, avec moins de participants et en respectant les règles relatives à la Covid.





Ukraine

Centre d'accueil à Moutfort

Pendant des mois, la commune de Contern a mis à la disposition de l'ONA (Office national de l'accueil) le centre culturel de Moutfort afin d'y héberger les réfugiés qui avaient besoin d'une aide urgente.



Centre d'accueil Um Weiergewan

Le gouvernement prévoit d'accueillir des réfugiés ukrainiens dans un nouveau centre d'accueil situé dans la zone industrielle « Um Weiergewan ». Le site est encore en cours d'aménagement afin de le rendre habitable.



Point de collecte

Contern a été la première commune du Luxembourg à mettre en place un point de collecte pour les réfugiés ukrainiens. L'offre a été bien accueillie - jusqu'à 1 000 réfugiés ukrainiens ont reçu chaque jour des biens de l'aide humanitaire du point de collecte.



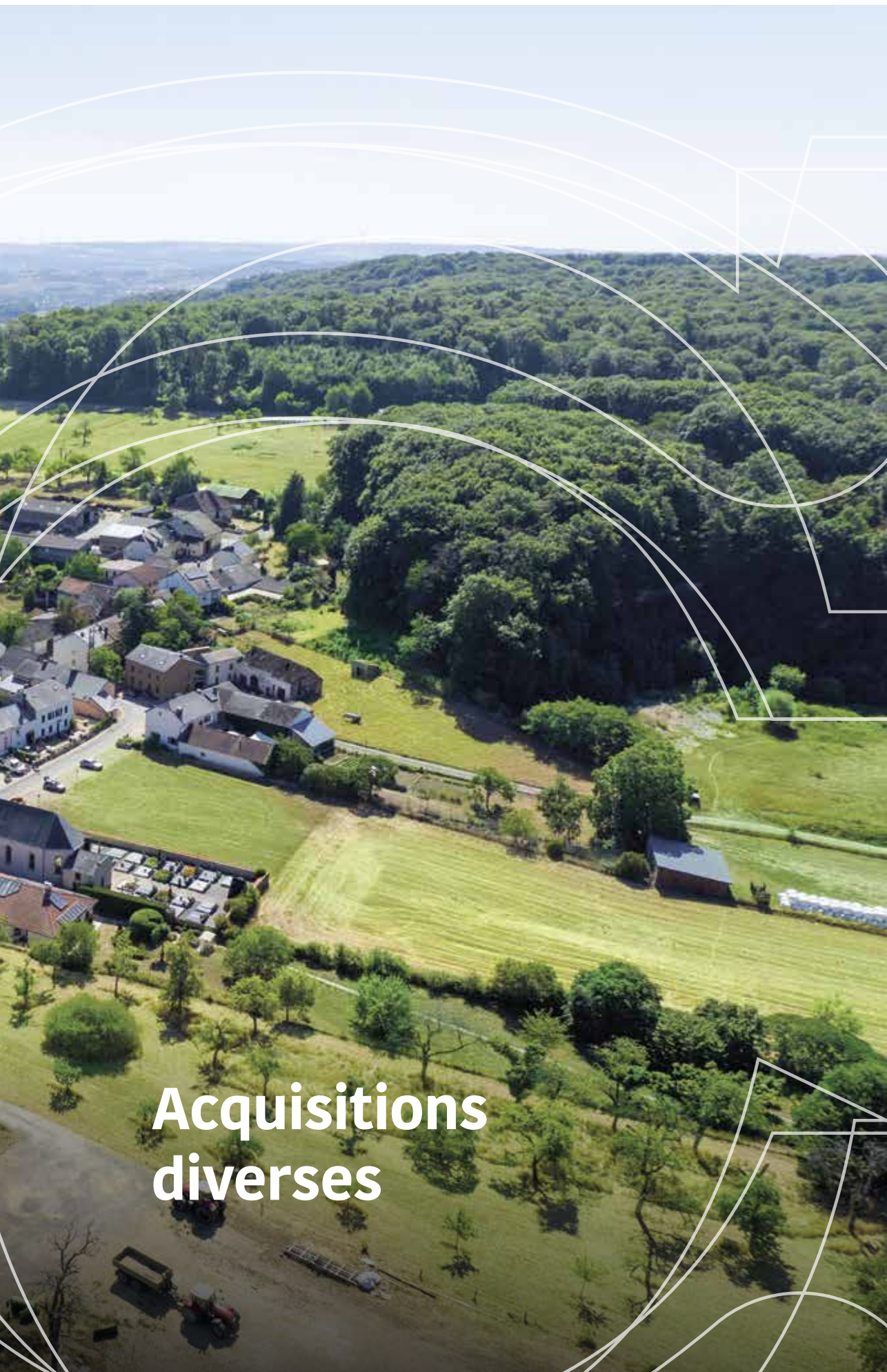

**Acquisitions
diverses**

270 hectares de forêt

La préservation de la nature est une préoccupation importante du collège échevinal. C'est la raison pour laquelle la commune s'engage de manière active à promouvoir et à agrandir les forêts appartenant à la commune. Désormais, la commune est propriétaire de 270 hectares de forêt.



450 ares de terres arables

Au cours de cette législature, la commune a acheté plus de 450 ares de terres arables pour un montant total d'environ 670.000 euros.



35 ares de terrains constructibles

La commune de Contern a acheté en 2019 des terrains à bâtir d'une superficie de 35 ares pour plus de 1,23 million d'euros.



Biens immobiliers

Ces dernières années, la commune de Contern a acquis divers biens immobiliers, dont la Conter Stuff, l'ancienne poste à Oetrange et un appartement à Moutfort.



The image features a complex abstract design on a light gray background. It consists of several thick, overlapping lines in blue, orange, black, and yellow-green. These lines form a large, irregular shape that resembles a stylized letter 'C' or a partial circle. On the right side, there are two rectangular shapes, one above the other, with some lines extending from them. The overall composition is dynamic and layered.

Statistiques

Mariages dans notre commune

Au cours de cette législature, 47 couples se sont mariés dans la commune de Contern. 60 noces d'or ont été célébrées. Nouveau : depuis cette législature, le collège échevinal rend visite aux couples qui fêtent leurs noces de diamant afin de les féliciter. Au total, 16 couples ont fêté leurs noces de diamant.



Réunions du collège échevinal

Le collège échevinal se réunit deux fois par semaine dans la mairie pour des réunions avec les citoyens, le personnel, la police, etc. Au cours de sa législature, le collège échevinal s'est réuni pendant plus de 5 000 heures.



Réunions du conseil communal

Le conseil communal se réunit douze à quatorze fois par an afin de prendre des décisions dans le but d'améliorer la qualité de vie des citoyens. Ces réunions sont présidées par la bourgmestre Marion Zovilé-Braquet.



Dgàd (haut): Jim Schmitz (Conseiller, CSV), Jean-Jacques Arrensdorff (Conseiller, Déi Gréng), Yves Loose (Conseiller, CSV), Jean-Pierre Di Genova (Conseiller, CSV), Eric Eifes (Conseiller, DP), **dgàd (bas):** Geoffrey Thierie (Conseiller, LSAP), Laurence Wolter (Conseiller, Déi Gréng), Tom Jungblut (Echevin, CSV), Marion Zovilé-Braquet (Bourgmestre, CSV), Fernand Schiltz (Echevin, LSAP), Dali Zhu (Conseiller, DP)



Projets futurs

Agrandissement : école « Um Ewent »

La commune a élaboré un plan pour l'agrandissement de l'école centrale « Um Ewent ». L'école se prépare ainsi à accueillir un nombre croissant d'élèves. Les travaux de construction devraient commencer en 2023. Les coûts devraient s'élever à environ 14 millions d'euros.



Agrandissement de la Maison Relais

L'agrandissement de la Maison Relais, située sur le campus scolaire « Um Ewent », est un autre projet du collège échevinal dans le cadre de l'augmentation du nombre d'habitants et d'enfants. Les travaux devraient également débuter en 2023.



Nouveau hall sportif « Um Ewent »

En plus de l'agrandissement de l'école et de la Maison Relais, le hall sportif sur le campus scolaire sera également agrandi. Les travaux devraient débuter au printemps 2023. Le budget prévoit un total de 13,4 millions d'euros.



Rénovation de la Conter Stuff

La rénovation de la Conter Stuff commencera en 2023. Un restaurant avec une grande terrasse, une brasserie en plein air, une microbrasserie, une bibliothèque BD et plusieurs salles polyvalentes y sont prévus. Les travaux devraient coûter environ 6,5 millions d'euros et durer environ 2 ans.







Version française en ligne :

English Version online:

www.contern.lu/media-centre/publications

